

INFORME SEMANAL DEL ESTADO DEL TIEMPO EN COLOMBIA FENALCE – FNL-FNC-FNS

*1. COMPORTAMIENTO DE LAS
LLUVIAS DIARIAS REGISTRADAS
EN EL PAÍS DURANTE LA
ULTIMA SEMANA.*

*2. COMPORTAMIENTO DE LAS
LLUVIAS ACUMULADAS
REGISTRADAS EN EL PAÍS
DURANTE LA ULTIMA SEMANA.*

*3. PRONÓSTICO DEL ESTADO DEL
TIEMPO Y RESPUESTA DE LAS
LLUVIAS PARA LA SEMANA PARA LA
SEMANA QUE INICIA EN EL PAÍS.*

LUNES 27 DE OCTUBRE DE 2025

EQUIPO DE AGROMETEOROLOGÍA Y
AGROCLIMATOLOGÍA
FENALCE-FNL-FNC-FNS

1. Comportamiento de las lluvias registradas entre 20 al 26 de octubre de 2025

Milímetros de lluvia acumulada en 24 horas

Hidroestimador
(mm / día)

100
90
80
70
60
50
40
30
25
20
15
10
5
1

LUN- 20 OCT25

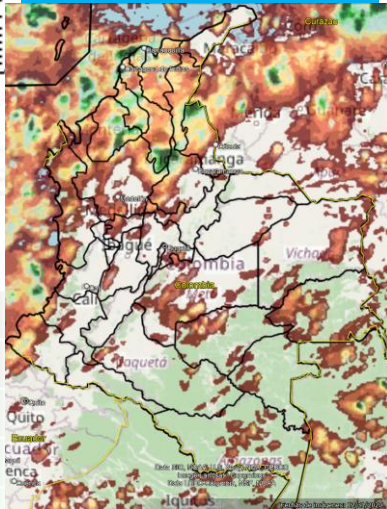

MAR- 21 OCT25

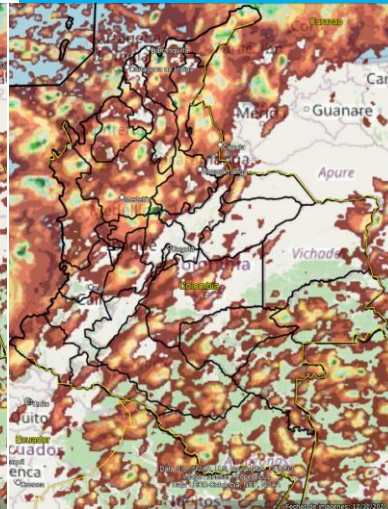

MIE- 22 OCT25

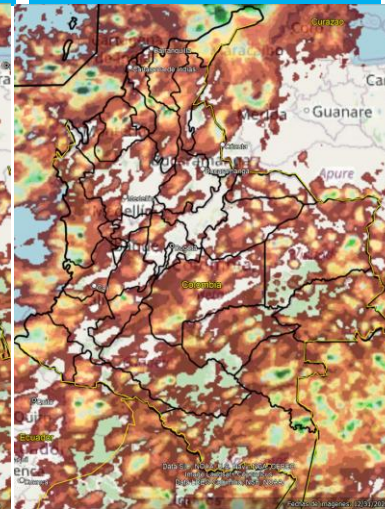

JUE- 23 OCT25

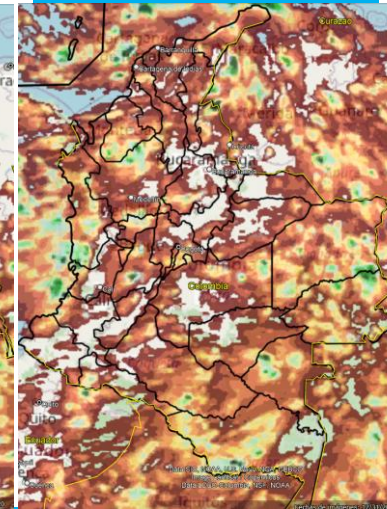

VIE- 24 OCT25

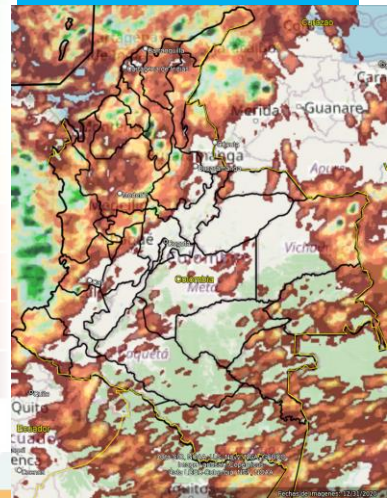

SÁB- 25 OCT25

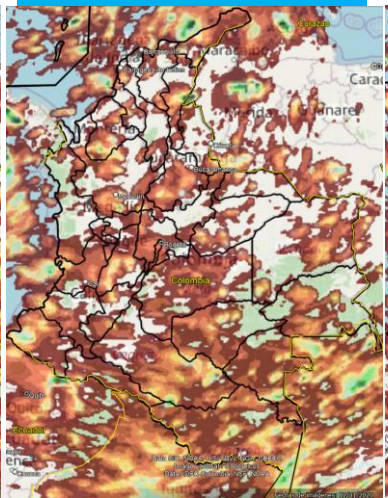

DOM- 26 OCT25

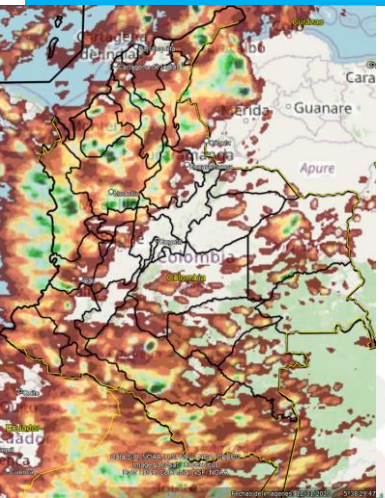

Durante la semana del **20 al 26 de octubre de 2025**, el país presentó cielo mayormente cubierto, acompañado de lluvias entre las horas de la tarde y noche, las lluvias más intensas en las regiones Pacífica, Caribe, Andina norte y centro, Orinoquia norte y sectores de la Amazonia, las mas fuertes durante mediados de la semana. **Es clave mantener vigilancia activa en los cultivos y aplicar estrategias de manejo agronómico adaptativo para reducir los riesgos asociados a la alta humedad.**

En cultivos ya establecidos, deben monitorear continuamente el estado del cultivo y del suelo, realizar ajustes en el manejo agronómico y prever labores de control de malezas, plagas y enfermedades, en escenarios **de alta humedad**. Por último, optimizar el uso del agua y los nutrientes, evitando excesos que puedan agravar problemas fitosanitarios. La observación constante del estado del tiempo permitirá implementar medidas preventivas y correctivas, favoreciendo el desarrollo sano y sostenido del cultivo.

Un milímetro (1mm) de lluvia equivale a un litro (1L) de agua que ha caído en un metro cuadrado (1m²). La lluvia acumulada es la suma de los milímetros de agua que se han registrado en un lapso de tiempo

Lluvia diaria acumulada estimada satelitalmente en 24 horas – FUENTE NOAA-STAR
Extraído de <https://www.star.nesdis.noaa.gov/smcd/emb/ff/HydroEst.php>
Ajustado Equipo Agrometeorológico y Agroclimático FENALCE-FNL-FNC-FNS

Desarrollado por **Jhon Jairo Valencia**
Monroy

2. Comportamiento de las lluvias acumuladas a nivel nacional entre el 20 al 26 de octubre de 2025

Precipitación estimada por satélite GOES

Desarrollado por **Jhon Jairo Valencia Monroy**

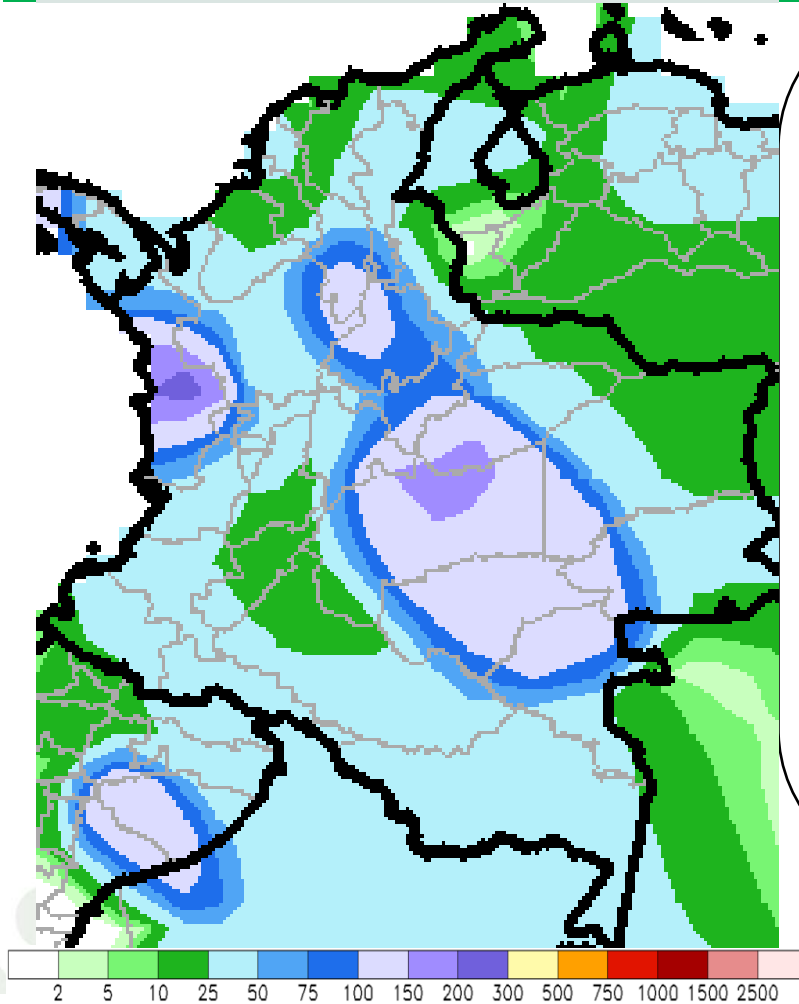

Milímetros de lluvia acumulada en 7 días

Durante esta semana se presentaron lluvias concentradas de alta intensidad en zonas productoras de **Antioquia, sur de Bolívar, sur de Córdoba, Cesar, sur de La Guajira, sur de Norte de Santander, Santander, Boyacá, Cundinamarca, Choco, Eje Cafetero, norte del Tolima, Valle del Cauca, Cauca, Nariño, Meta, sur de Casanare, occidente de Vichada, Guaviare, Guainía, Putumayo Vaupés y Amazonas**, resaltando la importancia de fortalecer el manejo agronómico adaptativo y mantener una vigilancia climática permanente para mitigar impactos en los sistemas productivos **por excesos de lluvia**.

Ante la continuidad de alta humedad, se debe **priorizar acciones de drenajes eficientes, cosecha de agua, monitoreo constante de enfermedades y la adecuación de labores agrícolas que permitan responder oportunamente a cambios en las condiciones del suelo y del cultivo**.

Para cultivos ya establecidos, es vital monitorear continuamente el estado del cultivo y del suelo, realizar ajustes en el manejo agronómico según las condiciones climáticas actuales y prever labores de control de malezas, plagas y enfermedades, en escenarios de alta humedad. Por último, optimizar el uso del agua y los nutrientes, evitando excesos que puedan agravar problemas fitosanitarios. La observación constante del estado del tiempo permitirá implementar medidas preventivas y correctivas, favoreciendo el desarrollo sano y sostenido del cultivo.

La precipitación acumulada es estimada satelitalmente en un periodo de 7 días– FUENTE NOAA-STAR
Ajustado Equipo Agrometeorológico y Agroclimático FENALCE-FNL-FNC-FNS

Un milímetro (1mm) de lluvia equivale a un litro (1L) de agua que ha caído en un metro cuadrado (1m²). La lluvia acumulada es la suma de los milímetros de agua que se han registrado en un lapso de tiempo

3. Pronóstico del estado del tiempo y respuesta de las lluvias para la semana del 27 de octubre al 02 de noviembre de 2025

LUN- 27 OCT25

MAR- 28 OCT25

MIÉ- 29 OCT25

JUE- 30 OCT25

Durante la semana del 27 de octubre al 02 de noviembre de 2025 se esperan cielos entre parcial a mayormente cubiertos en la semana, **lluvias moderadas, las cuales serán mas intensas a mediados de la semana**, las noches y madrugadas se estiman como las más intensas, y las mayores cantidades acumuladas se proyectan sobre las regiones **Caribe sur, Andina norte-centro, Pacífica y Orinoquia**, los días con mayores lluvias: **entre martes a viernes**. Se recomienda a los agricultores aprovechar las mañanas con menor presencia de lluvia para labores de control que favorezcan el desarrollo de los cultivos. Fundamental adaptar **prácticas de drenaje, cosecha de agua y control fitosanitario**, anticipándose a posibles excesos de humedad. Se sugiere una **vigilancia agroclimática constante para responder oportunamente a las condiciones variables del estado del tiempo**.

VIE- 31 OCT25

SÁB- 01 NOV25

DOM- 02 NOV25

Desarrollado por
Jhon Jairo Valencia Monroy

Fases Lunares del 27 de octubre al 02 de noviembre del 2025

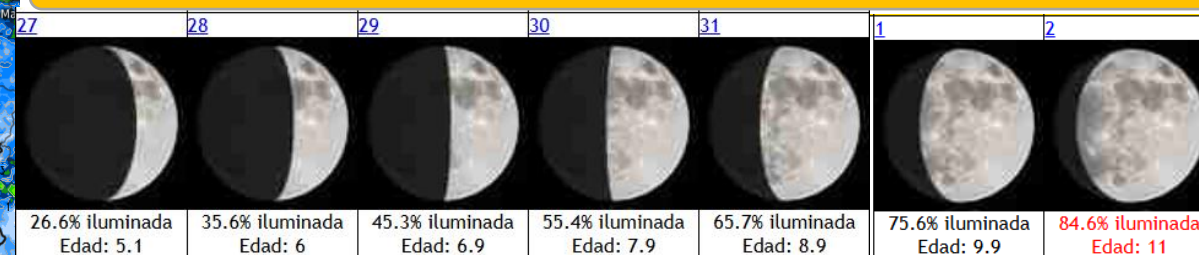

La lluvia diaria acumulada es proporcionada por medio del modelo GDAPS/UM, para un periodo de 24 horas.
Ajustado Equipo Agrometeorológico y Agroclimático FENALCE-FNL

Un milímetro (1mm) de lluvia equivale a un litro (1L) de agua que ha caído en un metro cuadrado (1m²). La lluvia acumulada es la suma de los milímetros de agua que se han registrado en un lapso de tiempo

Milímetros de lluvia acumulada en 24 horas

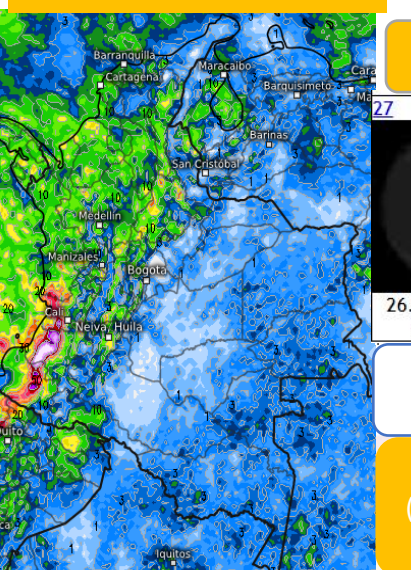
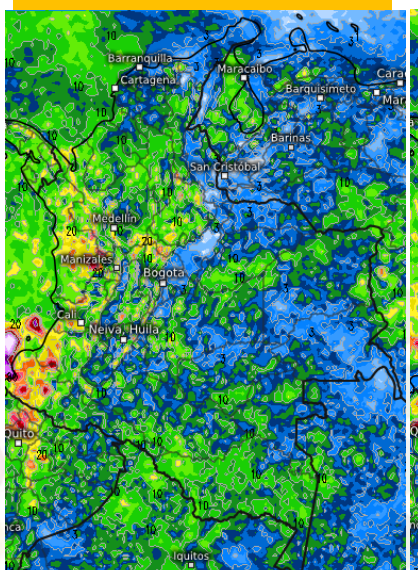
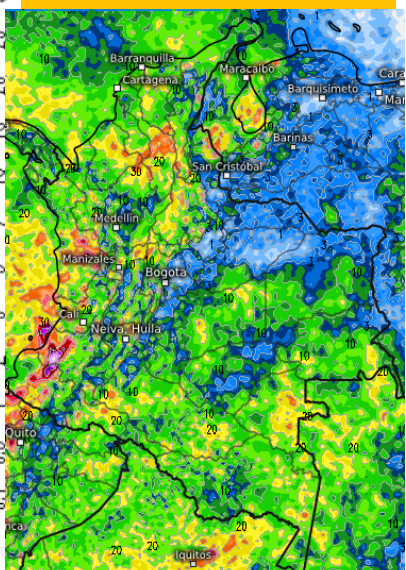
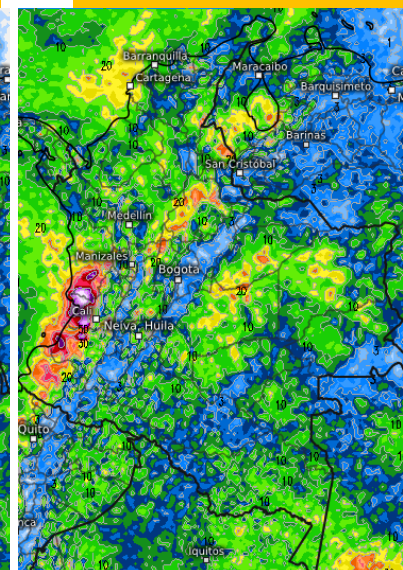
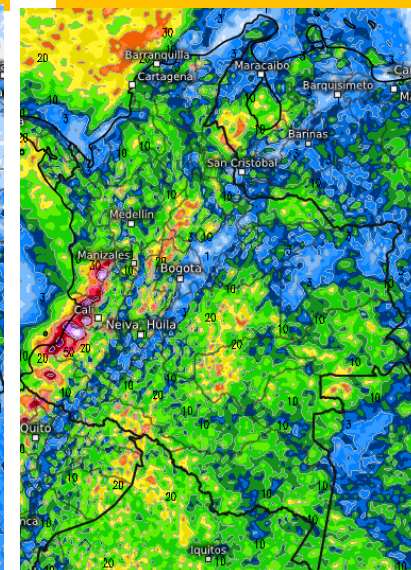
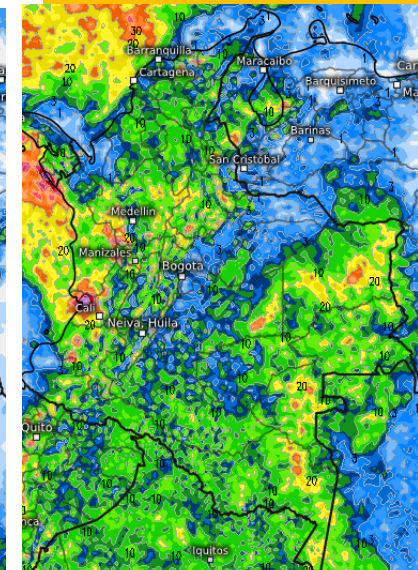
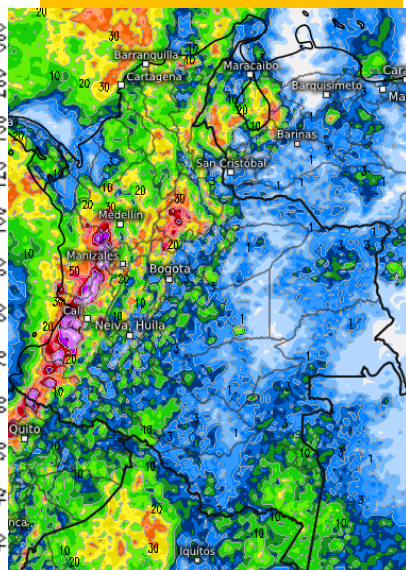
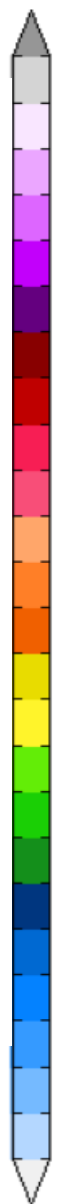

3. Pronóstico del estado del tiempo y respuesta de las lluvias para la semana del 27 de octubre al 02 de noviembre de 2025

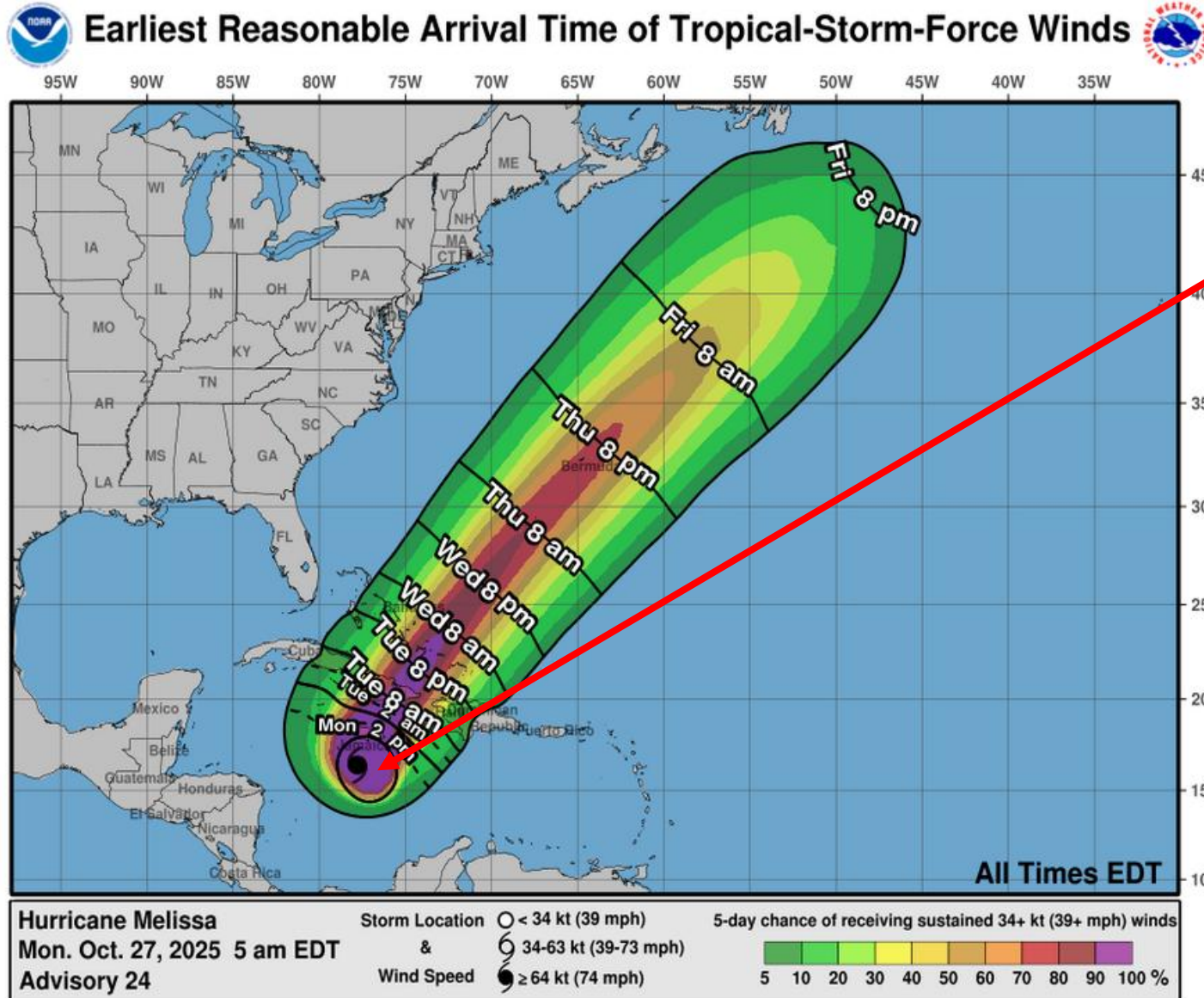

El Huracán Melissa, ubicado al norte del Mar Caribe, esta absorbiendo e inyectando humedad a su vez sobre Colombia. No obstante, entre el martes a viernes se prevé un incremento en el aporte de humedad hacia el país, y hacia el final de la semana mantendría un comportamiento mas estable y seco con periodos soleados y lluvias al cierre del día. Las regiones con más presencia de lluvia en la semana será sobre las regiones Caribe, Andina y Pacífica.

Proyección de sistemas ciclónicos dentro de los próximos 7 días. Fuente Centro Nacional de Huracanes (NHC por sus siglas en ingles)

Desarrollado por: Jhon Jairo Valencia Monroy

Federación Nacional de Cultivadores de Cereales, Leguminosas y Soya – FENALCE
Fondo Nacional de Leguminosas – FNL
Fondo Nacional de Cereales– FNC
Fondo Nacional de La Soya- FNS

Arnulfo Trujillo

Carmen Julio Duarte Pérez

Gerente General

Director Técnico

FENALCE

FENALCE

Elaboración, análisis y desarrollo :

Jhon Jairo Valencia Monroy

Meteorólogo y Climatólogo FNL-FENALCE

Nota: La Federación Nacional de Cultivadores de Cereales, Leguminosas y Soya – FENALCE y sus diferentes fondos (FNL-FNC-FNS), **no son responsables de los daños que ocasione el mal uso que se le dé a la presente información**, ya sea como resultado de una inadecuada interpretación y/o utilización de la misma. El pronóstico del estado del tiempo es un análisis que utiliza la dinámica atmosférica actual para la evaluación de los futuros procesos meteorológicos, donde se resalta que la meteorología es una ciencia que utiliza la física de la atmosfera, estadística y probabilidad de las condiciones iniciales para su análisis, sumado a la probabilidad de diferentes eventos en cada una de las múltiples variables climáticas asociadas a la meteorología, permitiendo proyectar las probables condiciones dentro del territorio nacional, donde la **incertidumbre** del pronóstico del estado del tiempo aumenta en la medida en que se encuentre más alejado de las fechas iniciales a las cuales se emite este informe, resaltando que las intensidades y periodos de la precipitación pueden variar o ser alteradas por factores climáticos propios del territorio nacional y los territorios que bordean el país.